

AGGLOMÉRATION SAINT-ROMUALD

Étude de proposition de modification du nombre
maximal de permis de propriétaire de taxi autorisés

Table des matières

Nature de la proposition	4
Renseignements généraux relatifs à l'agglomération de taxi de Saint-Romuald (202502)	4
Titulaires de permis de propriétaire de taxi	7
Valeur des permis de propriétaire de taxi	8
Aménagement du territoire de l'agglomération	10
Établissements hôteliers	11
Principaux équipements touristiques	12
L'activité économique.....	13
Établissements de santé et installations de la ville de Lévis.....	15
Organismes scolaires de la Ville de Lévis	17
Le transport adapté	26
Comparatifs de démographie et de motorisation	28
Sommaire des observations.....	29
Liste des intervenants contactés dans la cadre de la consultation publique de la Commission	30

Nature de la proposition

Il s'agit d'une demande de réduction du nombre maximal de permis de propriétaire de taxi de 32 à 12 permis. La demande provient d'un titulaire de permis, dont la représentativité est à établir. Selon les dossiers de la CTQ, il y a présentement 12 permis de propriétaire de taxi actifs.

Renseignements généraux relatifs à l'agglomération de taxi de Saint-Romuald (202502)

Sise dans la Ville de Lévis, l'agglomération est constituée d'une partie de l'arrondissement Les-Chutes-de-la-Chaudière-Est. Elle a été composée des anciennes municipalités de Saint-Romuald, de Saint-Jean-Chrysostome et de Sainte-Hélène-de-Breakeyville. La superficie de l'agglomération totalise 116 kilomètres carrés et on estime sa population à 36 182 habitants en juillet 2012.



Source : Adaptation d'une carte de Google Maps

L'agglomération Saint-Romuald est comprise dans la Communauté métropolitaine de Québec, qui englobe la Ville de Lévis, l'Agglomération de Québec (Québec, Saint-Augustin-de-Desmaures et L'Ancienne-Lorette) ainsi que les Municipalités régionales de compte (MRC) de l'Île-d'Orléans, de La Jacques-Cartier et une partie de La Côte-de-Beaupré.

Agglomération de taxi de Saint-Romuald et Communauté métropolitaine de Québec

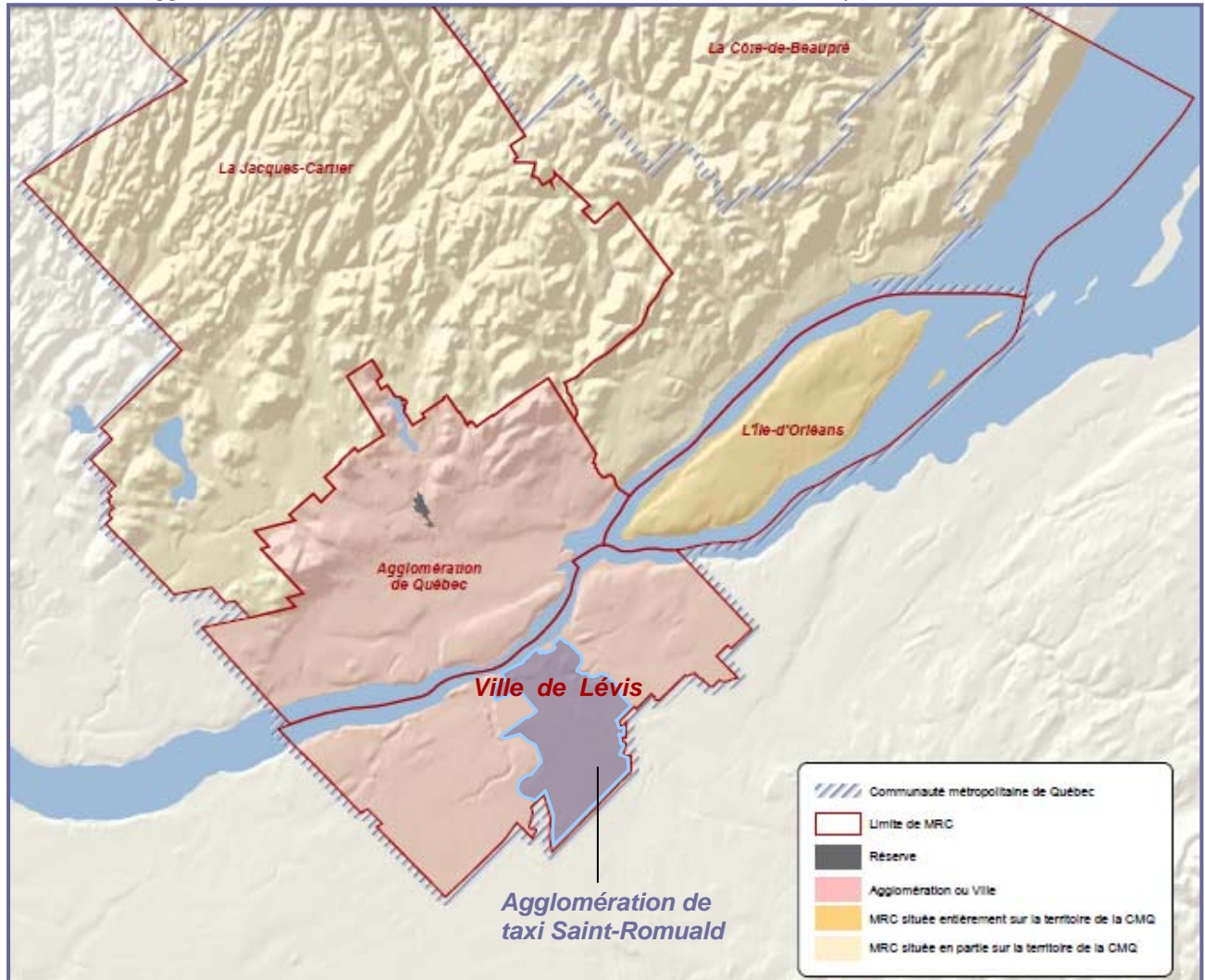

Source : Adaptation d'une carte du ministère des Affaires municipales, des Régions et de l'Occupation du territoire.

La Ville de Lévis (qui est une municipalité exerçant certaines compétences de MRC) fait partie de la région administrative Chaudière-Appalaches (région 12) et en constitue le chef-lieu. La ville de Lévis, avec plus de 140 000 habitants, fait aussi office de pôle économique et elle constitue la pierre angulaire de la croissance démographique de la région 12.

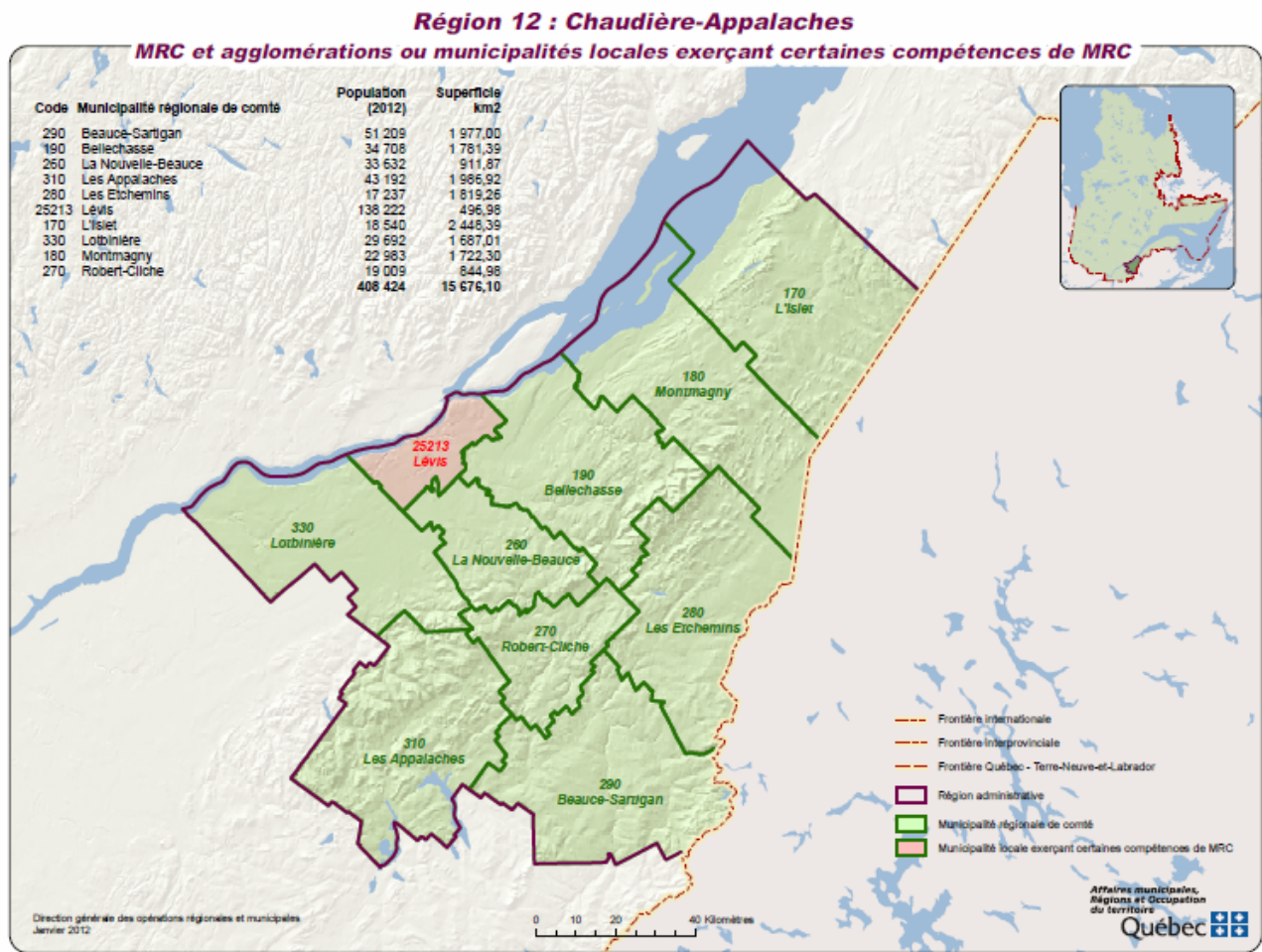

Source : Ministère des Affaires municipales, des Régions et de l'Occupation du territoire

Titulaires de permis de propriétaire de taxi

Huit titulaires se partagent les 12 permis de taxi de l'agglomération. La majorité (9) des ces permis ont été délivrés avant le 15 novembre 2000 et sont donc transférables. Parmi les trois permis restants, un est valide jusqu'en novembre 2013 alors que les deux autres sont valides jusqu'à l'hiver 2017.

Le parc des véhicules taxis comprend des véhicules dont l'année modèle s'étend de 2005 à 2010 avec une moyenne qui se situe à 2008.

Liste des permis de taxi en activité dans l'agglomération Saint-Romuald, février 2013

Numéro de dossier	Numéro de permis	Nom du titulaire, raison sociale	Marque, modèle, année modèle du véhicule au permis
0-M-223227	002A	Ibn Chaabane, Chaabane	Dodge Caliber 2009
1-Q-207298	002A	Benny, Marianne	Dodge Caliber 2008
1-Q-207298	005A	Taxi Côté Rive-Sud	Dodge Avenger 2008
1-Q-207827	001A	Gabbouhy Mostafa et Mounaji Maria en commun Taxi Chaudière-Appalaches enr.	Dodge Caravan 2008
2-Q-206844	001A	Carrier, Denis	Hyundai Sonata 2009
7-Q-204067	001B	Fournier, Jean-Yves	Pontiac Montana 2007
7-Q-204067	002B	Taxi Demers Enr.	Chevrolet Impala 2010
7-Q-205023	007A	Hebbada, Nour-Eddine	Chevrolet Malibu 2008
7-Q-206963	002A	Autobus Auger Inc.	*Chevrolet Uplander 2008
7-Q-206963	007A ¹		*Dodge Caravan 2007
7-Q-206963	008A ²		*Dodge Caravan 2007
9-Q-207688	001A ³	9161-8793 Québec inc. Courtier Auto 1er Choix	Saturn Ion 2005

* Il s'agit de véhicules adaptés pour le transport de personnes handicapées.

1. Permis à terme (en vigueur du 2012-02-06 au 2017-02-05) dont le véhicule rattaché doit être adapté.
2. Permis à terme (en vigueur du 2012-03-16 au 2017-03-15) dont le véhicule rattaché doit être adapté.
3. Permis à terme (en vigueur du 2008-11-24 au 2013-11-23).

Valeur des permis de propriétaire de taxi

Au cours des quinze dernières années, on dénombre 21 transferts de permis de propriétaire de taxi de l'agglomération. La valeur marchande des permis a progressé entre 1998-1999 et 2008-2009 passant d'une valeur moyenne de 3 567 \$ à plus de 55 000 \$, soit une croissance de 1 400 %. Par contre, la valeur des transactions a grandement fluctué depuis, oscillant entre 7 500 \$ et 42 700 \$. Toutefois, une certaine prudence s'impose puisque ces moyennes sont basées sur un très petit nombre de transactions.

Nombre de permis, nombre de transferts et valeur moyenne des transferts de permis pour l'agglomération Saint-Romuald selon l'exercice financier, 1998-1999 à 2011-2012

Exercice financier	Nombre de permis	Nombre de transferts	Valeur moyenne
1998-1999	11	3	3 567 \$
1999-2000	10	2	7 800 \$
2000-2001	10	1	8 000 \$
2001-2002	10	1	8 000 \$
2002-2003	10	0	n/a
2003-2004	9	0	n/a
2004-2005	9	5	20 350 \$
2005-2006	9	1	n/d
2006-2007	11	2	26 500 \$
2007-2008	11	0	n/a
2008-2009	12	1	55 072 \$
2009-2010	12	1	42 700 \$
2010-2011	12	2	15 000 \$
2011-2012	12	1	7 500 \$
2012-2013 ¹	12	1	38 000 \$

n/a : non applicable, n/d : non déterminée

¹ Année incomplète (1^{er} avril 2012 au 31 décembre 2012).

Comparatif du nombre de transferts et de la valeur moyenne des permis de taxi de certaines agglomérations, 2008-2009 à 2012-2013

Agglomération (nb. max. permis)	Exercice financier				
	2008-2009	2009-2010	2010-2011	2011-2012	2012-2013 ¹
Saint-Romuald (32) nb. permis	12	12	12	12	12
Nombre de transferts	1	1	2	1	1
Valeur moyenne des permis	55 072 \$	42 700 \$	15 000 \$	7 500 \$	38 000
Sainte-Marie (11) nb. permis	11	11	11	11	11
Nombre de transferts	0	0	0	0	0
Valeur moyenne des permis	n/a	n/a	n/a	n/a	n/a
Sainte-Julie (35) nb. permis	12	12	12	13	13
Nombre de transferts	0	1	6	0	2 (donations)
Valeur moyenne des permis	n/a	70 000 \$	70 000\$	n/a	0 \$
Lachute (13) nb. permis	13	13	13	13	13
Nombre de transferts	1	2	2	0	1
Valeur moyenne des permis	90 000 \$	80 250 \$	85 000 \$	n/a	54 900 \$

n/a : non applicable

1 Année incomplète (1^{er} avril 2012 au 31 décembre 2012).

Aménagement du territoire de l'agglomération

Caractéristiques de la trame urbaine de la ville de Lévis

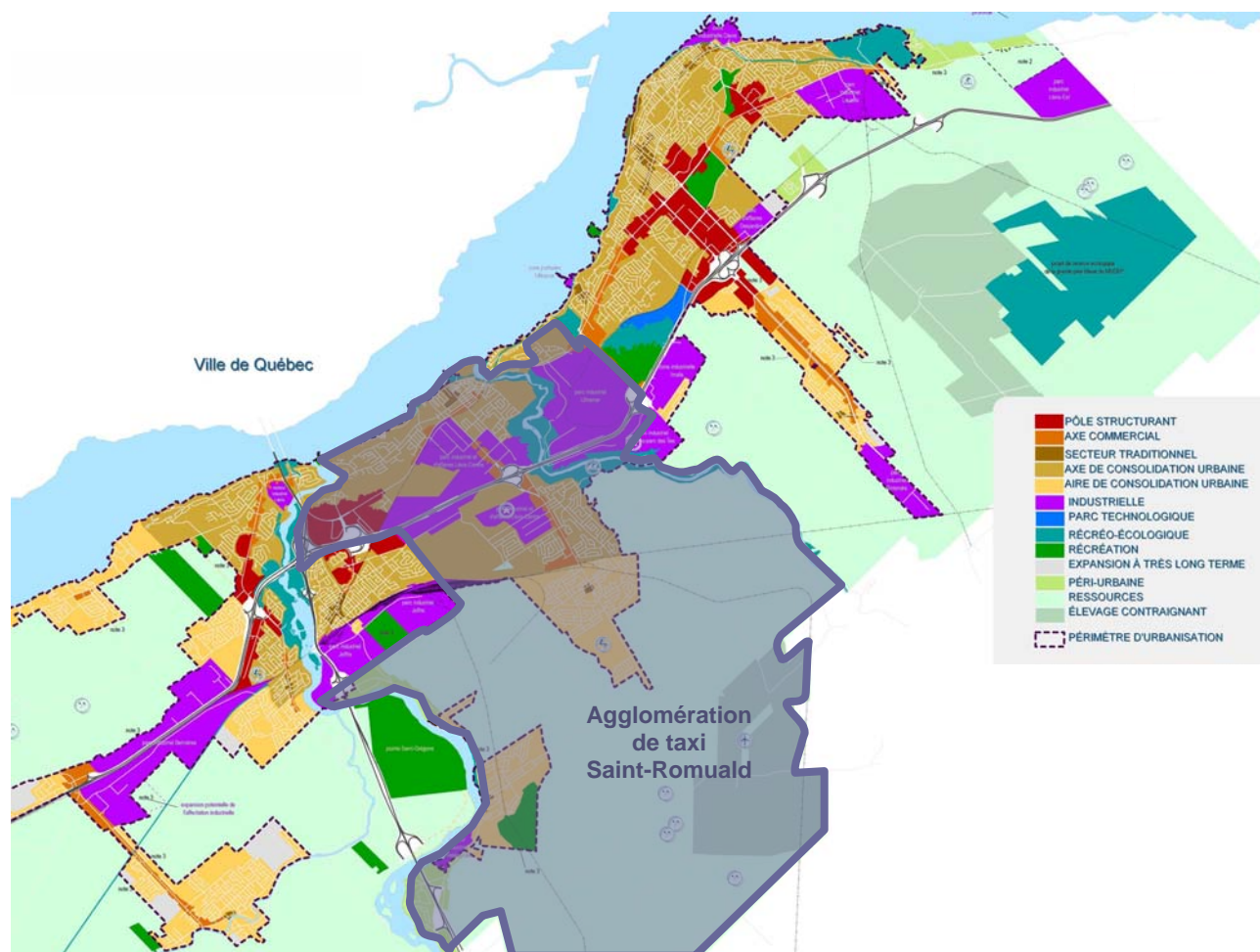

Source : Ville de Lévis

L'agglomération occupe 116 kilomètres carrés dont une superficie d'environ 62 km² de la partie est et sud est boisée ou utilisée à des fins agricoles. L'agglomération compte quatre zones industrielles totalisant environ 5 km² qui se trouvent (sauf une petite près de l'ancienne ville de Sainte-Hélène-de-Breakeyville au sud-ouest de l'agglomération) de chaque côté de l'autoroute 20 près du centre de l'agglomération.

Les axes commerciaux de l'agglomération Saint-Romuald sont situés le long du Boulevard de la Rive-Sud (route 132) de l'ancienne ville de Saint-Romuald, sur la rue Commerciale de l'ancienne ville de Saint-Jean-Chrysostome de même que sur sa continuité nord qui devient la 4e Avenue de l'ancienne ville de Saint-Romuald. À la tête des ponts (Pierre-Laporte et pont de Québec) se trouve un pôle structurant qui comprend plusieurs immeubles de bureaux, des services et des magasins à grande surface (Canadian Tire, Hart, Home Depot, IGA, Maxi, WalMart, etc.).

Établissements hôteliers

L'agglomération Saint-Romuald ne compte qu'un seul établissement hôtelier de 28 unités. Par contre, sur le territoire de la Ville de Lévis 15 autres établissements, dont les deux tiers sont classés 3 étoiles ou plus et comportant 855 unités, viennent compléter l'offre en hébergement touristique. Il y a aussi un projet pour un établissement additionnel dans l'arrondissement de Lévis.

Liste des établissements hôteliers de la ville de Lévis

Nom et adresse	Agglomération	Nombre d'unités	Classification
COMFORT INN & SUITES ST-NICOLAS 495, route du Pont	Charny	77	★★★★
HÔTEL BERNIÈRES 535, rue de l'Aréna	Charny	78	★★★★
HÔTEL L'OISELIÈRE ST-NICOLAS 555, route 116	Charny	82	★★★★
HÔTEL STASTNY 537, route Marie-Victorin	Charny	18	★★★
MOTEL GUY 151, route du Pont	Charny	8	★
MOTEL ET CAMPING ETCHEMIN 2774, boulevard de la Rive-Sud	Saint-Romuald	28	★★★
AUBERGE MOTEL MOKA CRÈME 4115, boulevard de la Rive-Sud	Lévis	17	★★
COMFORT INN 10, rue du Vallon Est	Lévis	98	★★★
ECONO LODGE LÉVIS 208, route du Président-Kennedy	Lévis	48	★★★
FOUR POINTS BY SHERATON LÉVIS CENTRE DE CONGRÈS 5800, rue J.-B.-Michaud	Lévis	150	★★★★
HÔTEL KENNEDY 129, route du Président-Kennedy	Lévis	37	★★★
HÔTEL L'OISELIÈRE 165A, route du Président-Kennedy	Lévis	82	★★★★
HÔTEL-MOTEL HOSPITALITÉ 3500, boulevard de la Rive-Sud	Lévis	27	★★
LES MEZZANINES DE LA MAISON LABADIE 68, côte du Passage	Lévis	projet	
MOTEL LÉVIS 8520, boulevard de la Rive-Sud	Lévis	17	★★
MOTEL LYN 3900, boulevard de la Rive-Sud	Lévis	20	★★
QUALITY INN AND SUITES LÉVIS 5800, rue des Arpents	Lévis	96	★★★★
Total	Ville de Lévis	848	Moyenne ¹ 3,7★

1. Il s'agit d'une moyenne pondérée sur le nombre d'unités.

Principaux équipements touristiques

Agglomération Charny :

- Club de Golf de Charny
- Club de Golf & Hôtel Plaza Stastny
- Parc des Chutes-de-la-Chaudière
- Gare de train Via Rail sur la ligne reliant Montréal, Gaspé et les Provinces Maritimes

Agglomération Saint-Romuald :

- Aéroport régional de Saint-Jean-Chrysostome
- Festivent, manèges, arcades, animations pour la famille, spectacles d'envergure au parc Champigny
- Club de Golf La Tempête de Lévis, parcours de calibre international
- Concours hippique de Lévis

Lévis :

- Vieux Lévis
- Secteur de la traverse Québec-Lévis
- Centre de congrès et d'exposition
- Fort No. 1 de la Pointe-Lévy
- Maison Alphonse-Desjardins

L'offre touristique de l'agglomération Saint-Romuald est de nature saisonnière avec le Festivent, le golf et le concours hippique. Pour ce qui est de ville de Lévis, hormis l'activité autour du Centre de congrès et d'exposition, le tourisme est centré près du secteur de la traverse, accessible par le traversier pour les touristes en provenance de Québec. À quelques mètres de là, la Maison Alphonse Desjardins y est accessible à pied.

L'activité économique

Nombre d'établissements selon le nombre d'employés et le secteur d'activité,
ville de Lévis, juin 2009

Code SCIAN2	Secteur d'activité	Nombre d'employés					Total
		1 à 4	5 à 19	20 à 99	100 à 499	500 et plus	
		nombre d'établissements					
11	Agric., forest., pêche, chasse	54	20	7	1	0	82
21	Extract. minière, carrière	1	3	1	0	0	5
22	Services publics	1	0	0	0	0	1
23	Construction	293	155	56	7	0	511
31-33	Fabrication	70	94	59	15	1	239
41	Commerce de gros	108	84	30	4	0	226
44-45	Commerce de détail	189	239	66	12	0	506
48-49	Transport et entreposage	125	48	21	3	0	197
51	Indust. de l'information, culturelle	11	12	3	0	0	26
52	Finance et assurances	51	20	14	4	1	90
53	Serv. Immobiliers, location	77	33	6	1	0	117
54	Serv. prof., scientifiques et tech.	232	72	19	3	0	326
55	Gestion de sociétés, entreprises	13	5	4	0	3	25
56	Services administratifs	92	63	23	2	2	182
61	Services d'enseignement	15	18	7	1	3	44
62	Soins de santé et assist. sociale	93	92	35	8	2	230
71	Arts, spectacles et loisirs	29	23	16	1	0	69
72	Hébergement et restauration	38	113	52	5	1	209
81	Autres services (sauf admin. pub.)	229	143	13	0	0	385
91	Administrations publiques	0	3	1	0	1	5
Total		1 721	1 240	433	67	14	3 475

SCIAN2 – Système de classification des industries de l'Amérique du Nord, codes à 2 positions se référant aux grands secteurs d'activité.

Note : Cette banque de données recense les entreprises actives sur un territoire. Elle est réputée être à jour en matière de nouvelles entreprises, mais en retard pour l'élimination des entreprises qui ne sont plus en activité.

Source : Statistique Canada, Registre des entreprises, juin 2009

La ville de Lévis compte environ 3 500 établissements commerciaux. Il n'a pas été possible d'obtenir des statistiques pour les différentes agglomérations de taxi qui la composent, mais on peut supposer que l'agglomération Saint-Romuald héberge plusieurs établissements à vocation industrielle en raison des parcs industriels sur son territoire. Un établissement correspond généralement à un emplacement physique unique, où des affaires sont menées, des services sont fournis ou des activités industrielles se déroulent (p. ex., une usine, un moulin, un magasin, un hôtel, un cinéma, une mine, une ferme, une aérogare, un bureau des ventes, un entrepôt ou un bureau administratif central).

Vu la proximité des trois agglomérations de taxi de la ville de Lévis, il existe un certain maillage entre celles-ci en relation avec l'activité économique de l'ensemble de cette zone. En regard du nombre d'établissements, les principaux grands secteurs d'activité sont la construction et le commerce de détail avec plus de cinq cents établissements chacun. Viennent ensuite la catégorie autres services (réparation et entretien, services personnels tels soins ou blanchissage, organismes religieux, fondations, etc.) et services professionnels, scientifiques et techniques qui comptent tous les deux plus de trois cents établissements. Les secteurs comportant autour de deux cents établissements concernent la fabrication, les soins de santé et l'assistance sociale, le commerce en gros, l'hébergement et la restauration, le transport et l'entreposage, ainsi que les services administratifs.

La ville de Lévis abrite 14 établissements qui emploient 500 personnes et plus. Chez celles-ci on compte plus des deux tiers dans les secteurs de la gestion, les services d'enseignement, les services administratifs et les soins de santé et assistance sociale.

Parmi les 67 établissements où travaillent entre 100 et 499 personnes, deux tiers concernent la fabrication, le commerce au détail, les soins de santé et d'assistance sociale et la construction. Près de la moitié des établissements de moins de 100 employés s'affairent à la construction, au commerce de détail, aux autres services et aux services professionnels, scientifiques et techniques.

Établissements de santé et installations de la ville de Lévis

Nom de l'établissement ou de l'installation	Secteur	Rôle, mission	Service ext. / centre de jour	Lits de soins, de réadapt., d'héberg. temporaire	Lits hébergement
Agglomération Lévis					
BUREAU DU 25 VINCENT-CHAGNON	Lévis (centre)	CRJDA	S.E.		
CAMPUS DE LEVIS	Lévis (est)	CRJDA	S.E.	80	
CENTRE D'ACCUEIL SAINT-JOSEPH DE LEVIS	Lévis (centre)	CHSLD		1	157
CENTRE D'ACTIVITES DE JOUR DE LEVIS - DESJARDINS EST	Lévis (est)	CRDI	C.J.		
CENTRE DE JOUR DE LEVIS	Lévis (ouest)	CHSLD	C.J.		
CONSULTATIONS EXTERNES DE LEVIS - JEAN XXIII	Lévis (centre)	CHSGS	S.E.		
CONSULTATIONS EXTERNES DE PEDOPSYCHIATRIE DE LEVIS	Lévis (centre)	CHSGS	S.E.		
CONSULTATIONS EXTERNES LA MAISON DU JARDINIER	Lévis (centre)	CHSGS	S.E.		
CR EN ALCOOLISME ET TOXICOMANIE DE LEVIS	Lévis (centre)	CRPAT	S.E.		
CRDI DE LA CHAUDIERE-APPALACHES	Lévis (centre)	CRDI	C.J.		
FOYER DE GROUPE LE GALION	Lévis (est)	CRJDA		9	
FOYER DE GROUPE L'ODYSSEE	Lévis (est)	CRJDA		9	
FOYER JEUNESSE L'ANTRE-TEMPS	Lévis (centre)	CRJDA		9	
HOPITAL DE JOUR LE CAP	Lévis (centre)	CHSGS	C.J.		
HOTEL-DIEU DE LEVIS	Lévis (centre)	CHSGS, CHSLD	S.E.	350	95
PAVILLON BELLEVUE	Lévis (est)	CHSLD			50
SIEGE SOCIAL ET BUREAU DE LEVIS	Lévis (est)	CPEJ			
Agglomération Saint-Romuald					
BUREAU DE SAINT-ROMUALD	Saint-Romuald	CPEJ			
CENTRE D'ACTIVITES DE JOUR DE SAINT-ROMUALD	Saint-Romuald	CRDI	C.J.		
CENTRE DE JOUR DE SAINT-ROMUALD	Saint-Romuald	CHSLD	C.J.		
CHSLD CHANOINE-AUDET	Saint-Romuald	CHSLD			96
CLSC - MAISON DE NAISSANCE MIMOSA	Saint-Romuald	CLSC	S.E.		
CLSC (SANTE AU TRAVAIL) SAINT-JEAN-CHRYSOSTOME	Saint-Jean-Chrysostome	CLSC	S.E.		
CLSC ET UNITE DE MEDECINE FAMILIALE DE SAINT-ROMUALD	Saint-Romuald	CLSC, CHSGS	S.E.		
FOYER JEUNESSE DE SAINT-ROMUALD	Saint-Romuald	CRJDA			
Agglomération Charny					
CENTRE MULTISERVICES DU GRAND LITTORAL	Charny	CRDP			
CENTRE PAUL-GILBERT - CENTRE D'HEBERGEMENT DE CHARNY	Charny	CHSGS, CHSLD	C.J., S.E.	19	120
SERVICES EXT. EN DEFICIENCE AUDITIVE DU GRAND LITTORAL	Charny	CRDPA	S.E.		

Lexique :

CHSGS – Centre hospitalier de soins généraux et spécialisés CLSC - Centre local de services communautaires CPEJ – Centre de protection de l’enfance et de la jeunesse CRDI - Réadaptation pour personnes - déficiences intellectuelles CRDP - Réadaptation pour personnes - déficiences physiques CRJDA – Centre de réadaptation pour jeunes en difficulté d’adaptation CRPAT - Réadaptation pour personnes alcooliques et toxicomanes	S.E. – Services externes C.J. – Centre de jour
--	---

Voici une liste des autres services de santé de la ville de Lévis qui ne font pas partie du réseau du C.L.S.C. :

- Clinique Maigrir en Santé Inc., 4950, boulevard de la Rive-Sud (Agglomération Lévis)
- Clinique de Cardiologie de Lévis, 4975, boulevard de la Rive-Sud (Agglomération Lévis)
- Clinique de Gynécologie de Lévis, 4975, boulevard de la Rive-Sud (Agglomération Lévis)
- Clinique Médicale de Lévis, 4975, boulevard de la Rive-Sud (Agglomération Lévis)
- Clinique Radiologique de Lévis, 4975, boulevard de la Rive-Sud (Agglomération Lévis)
- Clinique Médicale Saint-David de l’Auberivière, 4497, boulevard de la Rive-Sud (Agglomération Lévis)
- Médecins ORL, 1655, boulevard Alphonse-Desjardins (Agglomération Lévis)
- Clinique de Physiothérapie du Vieux-Fort, 7777, boulevard de la Rive-Sud (Agglomération Lévis)
- Polyclinique Médicale des Ponts, 1100, boulevard de la Rive-Sud (Agglomération Saint-Romuald)
- Centre médicale Saint-Jean, 203-1018, rue de la Prairie O Saint-Jean-Chrysostome (Agglomération Saint-Romuald)
- Clinique Médicale Lacroix, 880, rue Commerciale (Agglomération Saint-Romuald)

Bien que l’agglomération Saint-Romuald a, sur son territoire, quatre cliniques médicales, deux centres de jour et deux installations de services sociaux à l’intention des jeunes, la majorité des services de santé de la ville de Lévis sont regroupés dans l’agglomération de taxi de Lévis. Il est probable que ceux-ci doivent quand même générer des courses en provenance de l’agglomération Saint-Romuald quand ses résidents s’y rendent pour recevoir des soins plus spécialisés.

Organismes scolaires de la Ville de Lévis

Établissements d'enseignement de la Ville de Lévis selon l'agglomération et le type d'enseignement

Nom d'organisme officiel	Adresse	Type d'enseignement
Agglomération Lévis		
École des Moussaillons, du Boisé	807, chemin Pintendre	Précolaire, Primaire
École Saint-Joseph	295, rue Saint-Joseph	Précolaire, Primaire
École du Ruisseau, Sainte-Marie	688, rue Saint-Joseph	Précolaire, Primaire
École Saint-Dominique	2, rue de l'Entente	Précolaire, Primaire
École Notre-Dame	6045, rue Saint-Georges	Précolaire, Primaire
École Charles-Rodrigue	5485, rue Saint-Georges	Précolaire, Primaire
École de L'Auberivière	350, rue de l'Église	Précolaire, Primaire
École Îlot des Appalaches	200, rue Monseigneur-Bourget	Primaire
École Desjardins	3810, rue de la Fabrique	Primaire
École Pointe-Lévy	55, rue des Commandeurs	Primaire, Secondaire
École Sainte-Famille (Fraternité St-Pie X) inc.	10425, boulevard de la Rive-Sud	Primaire, Secondaire
École secondaire Champagnat, Guillaume-Couture	30, rue Champagnat	Secondaire
École Marcelle-Mallet	51, rue Déziel	Secondaire
Collège de Lévis	9, rue Mgr Gosselin	Secondaire
Juvénat Notre-Dame du Saint-Laurent	30, rue du Juvénat	Secondaire
Centre de formation professionnelle de Lévis	30, rue Vincent-Chagnon	Formation professionnelle
TransBIOTech Centre de recherche et de transfert en biotechnologie	201, rue Mgr Bourget	Collégial
Cégep de Lévis-Lauzon	205, rue Mgr-Bourget	Collégial
Centre de robotique et de vision industrielles inc.	205, rue Mgr Bourget	Collégial
Université du Québec à Rimouski, Campus de Lévis	1595, boulevard Alphonse-Desjardins	Universitaire
Agglomération Charny		
École de la Chanterelle	33, rue des Sapins	Précolaire, Primaire
École Plein-Soleil	9, rue Genest	Précolaire, Primaire
École du Tournesol	1219, 1re Avenue	Précolaire, Primaire
École des Petits-Cheminots	6200, av. des Belles-Amours	Précolaire, Primaire
École de la Ruche	1000, 8e Avenue	Précolaire, Primaire

Établissements d'enseignement de la Ville de Lévis selon l'agglomération et le type d'enseignement (suite)

Nom d'organisme officiel	Adresse	Type d'enseignement
Agglomération Charny (suite)		
École La Martinière	520, rue de la Sorbonne	Préscolaire, Primaire
École Clair-Soleil	150, rue Plante	Préscolaire, Primaire
École de l'Odysée	885, rue des Mélèzes	Préscolaire, Primaire
École du Grand-Voilier	1460, rue des Pionniers	Préscolaire, Primaire
École Saint-Louis-de-France	3165, avenue Joseph-Hudon	Primaire
École primaire Montessori St-Nicolas	221, route du Pont	Primaire
École de la Clé-du-Boisé	706, avenue Albert-Rousseau	Primaire, Secondaire
Centre de formation en entreprise et récupération	3724, avenue des Églises	Secondaire
École secondaire les Etchemins	3724, avenue des Églises	Secondaire
École secondaire de l'Envol	368, rue du Pont	Secondaire
Agglomération Saint-Romuald		
École Vision Rive-Sud	1300, boulevard de la Rive-Sud	Préscolaire
École Sainte-Hélène	11, rue Saint-Maurice	Préscolaire, Primaire
École Notre-Dame-d'Etchemin	2233, rue Dollard	Préscolaire, Primaire
École du Grand-Fleuve	2045, chemin du Sault	Préscolaire, Primaire
École de la Nacelle	1110, rue des Prés	Préscolaire, Primaire
École de la Rose-des-Vents	50, place Centre-Ville	Préscolaire, Primaire
École de Taniata	1026, rue Commerciale	Préscolaire, Primaire
École de l'Alizé, des Mousserons	851, rue des Hérons	Préscolaire, Primaire
École Vision Rive-Sud	1165, boulevard de la Rive-Sud	Primaire
École secondaire de l'Aubier	1020, chemin du Sault	Secondaire
École secondaire de l'Horizon	200, place Centre-Ville	Secondaire
Centre de formation professionnelle Gabriel-Rousseau	1155, boulevard de la Rive-Sud	Formation professionnelle
Centre de formation en mécanique de véhicules lourds	2775, rue de l'Etchemin	Formation professionnelle
Centre national de conduite d'engins de chantier	1050, chemin Bélair Ouest	Formation professionnelle
Centre d'éducation des adultes des Bateliers	1172, boulevard de la Rive-Sud	Éducation des adultes

Les quatre établissements poste-secondaires de la ville de Lévis sont situés à l'extérieur de l'agglomération Saint-Romuald, soit dans l'agglomération de Lévis. Toutefois, trois des quatre centres de formation professionnelle de la ville de Lévis sont situés dans l'agglomération Saint-Romuald. On y trouve aussi la seule installation d'éducation des adultes de Lévis.

Le transport en commun

La Société de transport de Lévis est responsable du transport collectif sur son territoire qui couvre 551 km². Elle contribue à faciliter les déplacements des citoyens de Lévis et de la municipalité de Saint-Lambert-de-Lauzon, d'est en ouest ainsi que de la Rive-Sud à la Rive-Nord.

Au service de plus de 140 000 habitants, la Société de transport de Lévis exploite plus de 110 autobus avec plus de 130 personnes à son effectif.

Tarifs de transport de la Société de transport de Lévis

Catégorie d'utilisateur	au voyage du lundi au vendredi	au voyage, samedi et dimanche	Laissez-passer mensuel	Laissez-passer mensuel métropolitain (STLévis + Réseau de transport de la Capitale (RTC))
6 ans et moins	gratuit	gratuit		
7 à 12 ans	1,75 \$			
13 ans et plus	3,00 \$			
Régulier		2,00 \$	75,70 \$	114,60 \$
Étudiant (23 ans et moins)		1,00 \$	55,50 \$	92,80 \$
65 ans et plus			55,50 \$	73,25 \$

La carte à la page suivante montre la quasi-totalité du réseau de transport de la Société de transport de Lévis et son maillage avec le Réseau de transport de la Capitale ainsi que l'agglomération Saint-Romuald.

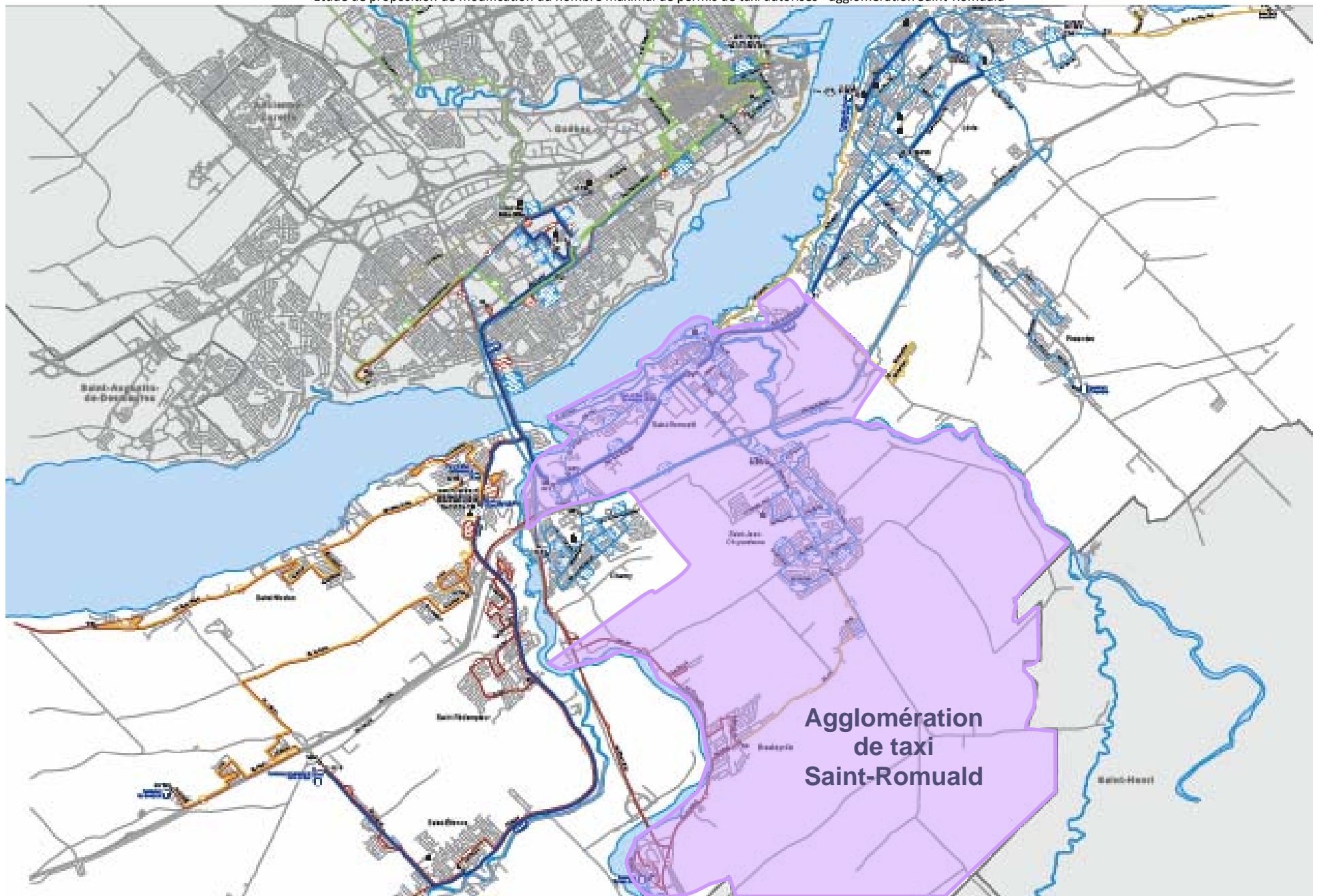

Desserte de la Société de transport de Lévis du secteur Sainte-Hélène-de-Breakeyville



Parcours et horaires des circuits d'autobus de la Société de transport de Lévis desservant Saint-Romuald, Saint-Jean-Chrysostome et Sainte-Hélène-de-Breakeyville

Parcours		En semaine (pointe matin)		En semaine (jour)		En semaine (pointe soir)		En semaine (soir, nuit)		Samedi		Dimanche	
		Début / fin	Fréquence moyenne	Début / fin	Fréquence moyenne	Début / fin	Fréquence moyenne	Début / fin	Fréquence moyenne	Début / fin	Fréquence moyenne	Début / fin	Fréquence moyenne
Saint-Romuald		hh:mm	min.	hh:mm	min.	hh:mm	min.	hh:mm	min.	hh:mm	min.	hh:mm	min.
34Exp	Saint-Romuald centre vers Université Laval	06:25 à 07:02	2 dép.										
34Exp	Université Laval vers Saint-Romuald centre					16:00 à 17:00	2 dép.						
T2	Saint-Romuald (Station du Fleuve) vers Terminus de la Traverse	07:00 à 08:00	30			16:35 à 17:05	2 dép.						
T2	Terminus de la Traverse vers Saint-Romuald (Station du Fleuve)	07:15 à 07:45	2 dép.			16:20 à 17:50	30						
P1, P2, P3, P6, 99.1, 99.2, 99.3 (Parlement et SAAQ)	En provenance de Lévis vers Rive-Nord, arrêts à Saint-Romuald (boul. de la Rive-Sud, à de l'Église et à la tête des ponts)	06:33 à 08:35	20										
P1, P2, P3, P6 (Parlement et SAAQ)	En provenance de Rive-Nord vers Lévis, arrêts à Saint-Romuald (boul. de la Rive-Sud, à de l'Église et à la tête des ponts)					15:34 à 17:06	25						
L1	De Lévis centre vers Saint-Étienne (transit boul. de la Rive-Sud à Saint-Romuald)	06:10 à 08:50	30	10:30 à 15:20	60	15:10 à 17:10	30	18:19 à 22:18	60	07:18 à 22:18	60	09:18 à 20:18	60
L1	De Saint-Étienne vers Lévis centre (transit boul. de la Rive-Sud à Saint-Romuald)	06:10 à 08:55	30	09:56 à 14:10	60	15:20 à 17:50	30	18:17 à 21:45	60	06:46 à 21:46	60	08:46 à 19:46	60
L2	De Lévis centre vers Univ. Laval (transit boul. de la Rive-Sud à Saint-Romuald)	05:45 à 8:45	10	09:00 à 14:45	15	14:55 à 17:35	10	18:30 à 22:00	30	07:00 à 22:00	30	08:30 à 19:30	30
L2	De Univ. Laval vers Lévis centre (transit boul. de la Rive-Sud à Saint-Romuald)	06:40 à 08:50	10	09:10 à 14:48	15	15:00 à 19:03	10	19:33 à 23:03	30	08:03 à 23:03	30	09:03 à 20:33	60
FXG	Lévis vers Cégep F.-X.-Garneau (transit boul. de la Rive-Sud à Saint-Romuald)	06:40	1 dép.										

Parcours et horaires des circuits d'autobus de la Société de transport de Lévis desservant Saint-Romuald, Saint-Jean-Chrysostome et Sainte-Hélène-de-Breakeyville (suite)

Parcours		Lundi à vendredi (pointe matin)		Lundi à vendredi (jour)		Lundi à vendredi (pointe soir)		Lundi à vendredi (soir, nuit)		Samedi		Dimanche	
		Début / fin	Fréquence moyenne	Début / fin	Fréquence moyenne	Début / fin	Fréquence moyenne	Début / fin	Fréquence moyenne	Début / fin	Fréquence moyenne	Début / fin	Fréquence moyenne
		hh:mm	min.	hh:mm	min.	hh:mm	min.	hh:mm	min.	hh:mm	min.	hh:mm	min.
27R	Station de l'Église vers Saint-Romuald centre, bord du fleuve, 4e Avenue, Saint-Jean-Chrysostome centre	05:56 à 08:26	20	09:03 à 15:29	30	15:49 à 18:49	20	19:33 à 23:33	60	07:30 à 23:30	60	08:30 à 19:00	60
27R	Station de l'Église vers Saint-Jean-Chrysostome centre, 4e Avenue, Saint-Romuald centre, bord du fleuve	06:40 à 09:00	20	09:34 à 16:03	30	16:23 à 19:23	20	20:04 à 23:04	60	08:04 à 23:04	60	09:04 à 18:04	60
Saint-Jean-Chrysostome													
27EXP	Saint-Jean-Chrysostome Nord et centre vers Université Laval	06:05 à 08:20	25										
27EXP	Université Laval vers Saint-Jean-Chrysostome Nord et centre					16:00 à 18:00	40						
31	Saint-Jean-Chrysostome vers Cégep Lévis-Lauzon	06:50	1 dép.										
P8, P9, P10 (Parlement)	Saint-Jean-Chrysostome vers Rive-Nord	06:40 à 07:00	3 dép.										
Sainte-Hélène-de-Breakeyville													
64	Breakeyville vers Saint-Nicolas (Parc-O-Bus du Pont)	06:15 à 08:45	52										
64	Saint-Nicolas (Parc-O-Bus du Pont) vers Breakeyville			12:45	1 dép.	15:00 à 18:45	45						
T16	Breakeyville vers Saint-Jean-Chrysostome	06:35 à 06:55	2 dép.										
T16	Saint-Jean-Chrysostome vers Breakeyville					17:05 à 18:05	30						

Le transport adapté

Le service de transport adapté dans l'agglomération est assuré par la Société de transport de Lévis. Le territoire desservi par la Société de transport de Lévis est celui de la nouvelle ville de Lévis, soit : les arrondissements des Chutes-de-la-Chaudière-Ouest, Chutes-de-la-Chaudière-Est et Desjardins ainsi que la municipalité de Saint-Lambert-de-Lauzon.

Le service de transport adapté de la Société de transport de Lévis s'adresse aux personnes handicapées au sens de la Loi, qui ne peuvent utiliser le service de transport en commun régulier. Pour s'assurer d'avoir un transport adapté, il faut réserver 24 heures à l'avance entre 8 h à 12 h et 13h à 16 h du lundi au vendredi. Le service est assuré de 7h00 à 23h00 les jours de semaine, de 8h00 à 23h00 le samedi et de 10h00 à 19h00 le dimanche. Les réservations pour les samedis, dimanches et lundis doivent être faites avant 16h00 le vendredi. Les tarifs sont les mêmes que pour le service de transport régulier.

En plus du recours aux taxis pour assurer la prestation en transport adapté, la Société de transport de Lévis retenait en 2012 les services de six minibus adaptés et quatre minibus berlines sous contrat.

En 2009, dernière année où ces données étaient disponibles, plus de 1 500 personnes étaient admissibles au transport adapté à Lévis. On peut facilement supposer que ce nombre a crû depuis.

Clientèle admise selon le type de handicap et le groupe d'âges,
territoire desservi par la Société de transport de Lévis, 2009

Type de client	groupe d'âges			
	0 à 20 ans	21 à 64 ans	65 ans et plus	Total
Fauteuil roulant	35	179	298	512
Ambulatoire	16	185	292	493
Déficience intellectuelle	71	281	64	416
Déficience psychique, visuelle, autre	5	53	55	113
Total	127	698	709	1 534

Source : Ministère des Transports du Québec. « Répertoire Statistique - Transport adapté, 2009 »

Nombre de déplacements en transport adapté selon le type de véhicule et type de clientèle, territoire desservi par la Société de transport de Lévis, 2009 et 2012

Type de véhicule	Année	Type de clientèle		
		Fauteuil roulant	Ambulatoire, accompagnateur	Total
Taxi	2009	4 387	62 633	67 020
	2012	6 515	55 950	62 465
	variation	48,5%	-10,7%	-6,8%
Taxi adapté	2009	1 459	284	1 743
	2012	2 866	518	3 384
	variation	96,4%	82,4%	94,1%
Minibus	2009	11 259	29 099	40 358
	2012	14 073	42 491	56 564
	variation	25,0%	46,0%	40,2%
Total	2009	17 105	92 016	109 121
	2012	23 454	98 959	122 413
	variation	37,1%	7,5%	12,2%

Source : Société de transport de Lévis

Une progression importante s'observe au niveau du nombre total de déplacements effectués entre 2009 et 2012 en transport adapté, ceux-ci passant de 109 000 à plus de 122 000, soit une augmentation de 12,2 %.

Par contre, la part des déplacements fournis par les taxis réguliers (non adaptés) a connu une baisse significative au cours de la même période. En 2009, les taxis en assuraient plus de 61 %. Cette proportion a chuté à 51 % en 2012, en raison d'une baisse de 11 % du nombre de déplacements de clients ambulatoires alors même que la croissance des déplacements par taxi de la clientèle en fauteuil roulant atteignait près de 50 % au cours de la même période.

Toutefois, pour le taxi adapté, la croissance du nombre de déplacements est fulgurante entre 2009 et 2012, passant presque du simple au double dans toutes les catégories.

Le transport par minibus a vu de fortes croissances (de 25 % à 46 %), particulièrement au niveau de la clientèle ambulatoire en raison de l'ajout de minibus berlines au cours des dernières années.

Comparatifs de démographie et de motorisation

Comparatif de l'agglomération Saint-Romuald et 3 agglomérations similaires

	Agglomération			
	Saint-Romuald 202502	Sainte-Marie 202602	Sainte-Julie 205901	Lachute 102007
Population				
Population 2012	36 182 ¹	12 377	40 147	19 153
Croissance 2001-2012	11,2%	6,6%	14,4%	3,6%
Projection 2011-2021 (pour la MRC)	8,2%	8,8%	7,8%	9,7%
Territoire				
Superficie (km ²)	116,4	108,9	85,9	368,0
Densité (habitants / km ²)	310,8	113,7	467,4	52,0
Permis de taxi				
Nb permis 2012	12	11	13	13 ²
Quota	32	11	35	13
Indicateurs				
Nombre d'habitants par permis régulier	3 015	1 125	2 264	1 473
Nombre d'habitants par quota de permis régulier	1 131	1 125	841	1 473
Superficie par taxi régulier	9,2	9,9	6,6	28,3
Superficie par quota	3,5	9,9	2,5	28,3
Nombre de véhicules de promenade / 1 000 habitants en 2011	625,1 ³	663,3	641,9	666,7
Nombre de véhicules de promenade / 1 000 ménages en 2011	1 486,9 ³	1 482,4	1 723,1	1 443,9
Données sur le tourisme				
Nombre d'établissements hôteliers	1	2	0	5
Nombre de chambres	28	72	0	91
Nombre de chambres / 1 000 habitants	0,8	5,8	0,0	4,8

1. Population estimée.

2. Inclut un permis restreint.

3. Estimation pour l'agglomération Saint-Romuald basée sur l'ensemble de la Ville de Lévis, le taux réel est probablement plus élevé.

Sommaire des observations

L'obtention de statistiques pour l'agglomération Saint-Romuald fut ardue en raison de la fusion des municipalités pour créer la nouvelle ville de Lévis, les statistiques y sont aussi fusionnées et il est difficile de reconstituer des classes de données qui correspondent aux découpages qu'on souhaite illustrer.

L'agglomération fait partie d'une zone économique dynamique et son développement tant démographique que commercial et industriel devrait se poursuivre au cours des prochaines années.

Huit titulaires se partagent les douze permis de propriétaire de taxi de l'agglomération, quatre titulaires en détiennent un et les autres en possèdent deux ou trois. Les trois véhicules adaptés de l'agglomération sont exploités par Autobus Auger Inc.

La valeur des permis a crû entre 1998-1999 et 2008-2009, passant de 3 500 \$ à 55 000 \$, mais une grande fluctuation s'opère depuis, les valeurs se situant entre 7 500 \$ et 42 700 \$.

L'agglomération ne compte qu'un établissement hôtelier de 28 unités, mais on peut croire que les quinze autres établissements des agglomérations voisines génèrent un certain nombre de courses en provenance de et vers Saint-Romuald.

Les équipements touristiques de l'agglomération sont assez limités et de nature saisonnière, l'ensemble de la ville de Lévis arbore une offre touristique plutôt restreinte en dehors du secteur du Centre de congrès et d'exposition, du vieux Lévis et de la zone près de la traverse Québec-Lévis.

Bien qu'un grand nombre d'établissements majeurs de santé se trouvent dans l'arrondissement Desjardins (Lévis), l'agglomération Saint-Romuald compte tout de même deux centres de jour, trois CLSC et un centre d'hébergement et de soins longue durée de 96 lits.

Les établissements d'enseignement de l'agglomération comprennent neuf organismes de niveau préscolaire ou primaire, deux de niveau secondaire, trois centres de formation professionnelle et un centre d'éducation aux adultes.

Le transport en commun dans l'agglomération est assez bien développé en période de pointe, mais l'offre le soir et la fin de semaine est très parcellaire, seuls quelques circuits sont offerts à fréquence réduite. Le transport adapté semble plus souple pour ces périodes creuses, mais il faut réserver ses déplacements bien à l'avance. Pour l'ensemble de la ville de Lévis, le taxi régulier a perdu, au cours des dernières années, une part des déplacements en transport adapté au profit des minibus berlins.

Relativement aux trois agglomérations similaires, celle de Saint-Romuald se distingue notamment par :

- un nombre d'habitants par permis très élevé (3 000 plutôt qu'entre 1 000 et 2 200);
- un nombre de véhicules de promenade en circulation (estimé, probablement sous dénombrés) par 1 000 habitants très légèrement inférieur aux autres agglomérations.

Par contre, les similitudes concernent :

- les projections de croissance démographique;
- le nombre d'habitants pas quota de permis régulier;
- la superficie par taxi régulier;
- le nombre de véhicules promenade en circulation (estimé) par ménage.

Liste des intervenants contactés dans la cadre de la consultation publique de la Commission

Ville de Lévis
Philippe Meurant
Directeur du développement
Téléphone : (418) 839-2002
Télécopieur : (418) 839-5548
Courriel : levis@ville.levis.qc.ca

Chambre de commerce de Lévis
Jérôme Gaudreault
Directeur général de la Chambre de commerce de Lévis
5700, rue J.-B.-Michaud, bureau 225
Lévis, Québec, G6V 0B1
Téléphone : 418 837-3411
Télécopieur : 418 837-8497
Courriel : cclevis@cclevis.ca

Société de développement économique de Lévis (CLD)
Raymond Gouin
Directeur général
418 837-4781, poste 225
rgouin@sdelevis.com
13, rue Saint-Louis, Bureau 302
Lévis (Québec) G6V 4E2

Coopérative de services Rive-Sud
Monsieur André Morin
Directeur général
37, route du Président-Kennedy
Lévis (Québec) G6V 6C3
Téléphone 418 838-4019

Association des personnes handicapées de Lévis
8069, boulevard du Centre-Hospitalier
Charny, QC G6X 1L3
Téléphone : 418-832-8053
Télécopieur : 418-832-7660
Courriel : info@aphlevis.ca

Corporation de développement communautaire (CDC)
291, rue Saint-Joseph
Lévis (Québec) G6V 1G3
Téléphone : 418 603-3785
Télécopieur : 418 603-3781
Courriel : info@cdclevis.ca

La Maison des Aînés de Lévis
Thérèse Lachance, présidente
10, rue Giguère
Lévis (Québec)
G6V 1N6
Téléphone : 418-838-4100
Télécopieur : 418-838-6053
Courriel : info@maisondesaineslevis.ca
Site web : maisondesaineslevis.ca

Association québécoise de défense des droits des personnes retraitées et préretraitées de Lévis-Rive-Sud
6150, rue Saint-Georges, bureau 306
C.P. 61032
Lévis (Québec)
G6V 4J8
Téléphone : 418-835-9061
Télécopieur : 418-903-9061
Courriel : aqdrlevis@videotron.ca

Tourisme Chaudière-Appalaches
800, autoroute Jean-Lesage
Saint-Nicolas (Québec) G7A 1E3
Téléphone : 418 831-4411
Télécopieur : 418 831-8442
Sans frais : 1 888 831-4411
Courriel : info@chaudiereappalaches.com

CLSC et unité de médecine familiale de Saint-Romuald
1205, boul. de la Rive-Sud
Lévis (Québec) G6W 0J4
(418) 380-8991

CHSLD – Centre de jour de Saint-Romuald
2157, chemin du Sault
Lévis (Québec) G6W 2K7
(418) 839-4149

CRDI – Centre d'activités de jour de Saint-Romuald
260, RUE DE L'EGLISE
Lévis (Québec) G6W 3H2
(418) 834-5520